De casa en casa

Inclou el programa de les
Festes Majors de Picanya
28 de juny a 13 juliol 2024

Foto: Dansetes del Corpus

Periòdic Local de Picanya
núm. 149
juliol 2023

edició íntegra on-line: www.picanya.org

Si a l'escola caminem, mira tot el que millorem!

Els carrers al voltant dels centres educatius han de ser espais tranquils i segurs

Carrer escolar entre el CP Baladre i l'Institut

L'entorn dels centres educatius del nostre poble ha de ser un espai de convivència, de tranquilitat... així es demana constantement, tant per part de les direccions dels centres educatius, com des de les AMPA o des del mateix equip de pediatria del Centre de Salut del nostre poble.

A més, caminar a l'escola és una magnífica i molt saludable forma d'encetar el dia que aporta beneficis tant a nivell físic com psicològic. Ho diuen entitats tan reconegudes com ara **l'Organització Mundial de la Salut o l'Associació Espanyola de Pediatria**. A la dreta d'este text podeu trobar algunes de les dades que ens aporten els seus estudis.

Més del 68%

La situació a la porta del centres educatius del nostre poble ha millorat en els darrers temps i en eixe sentit cal agraïr el canvi fet per molts dels nostres veïns i les nostres veïnes.

El 68% de l'alumnat arriba a les escoles de Picanya caminant, però no és suficient. La porta de les escoles no pot ser una "cursa d'obstacles" font de tensions i perills que s'accentua de forma incomprensible en, per exemple, els dies de pluja.

Carrers escolars

El nostre poble du anys avançant en la idea de reduir al mínim el trànsit de vehicles al voltant dels centres educatius. Exemples d'este treball van des del tancament del pas a nivell que acabà amb el trànsit de camions a la porta de l'escola Ausiàs March o la recent intervenció a la porta de l'Escola Baladre i IES Enric Valor, la reducció del trànsit al carrer Senyera o els talls de trànsit durant les entrades i eixides. Actuacions que van en la línia del treball que s'està fent a tota Europa sota el nom de "School streets" (carrers escolars). Estos carrers escolars el que volen és posar per davant la seguretat i comoditat dels xiquets i les xiquetes.

En països com ara Itàlia, França, Regne Unit, Alemanya... els carrers al voltant dels centres educatius es plenen d'arbres, bancs i àrees per a trobar-se, jugar... sols a la ciutat de Londres els "school street" han passat d'uns 80 a l'any 2019 als més de 500 actuals amb resultats molt notables en quant a reducció de la contaminació, reducció dels accidents, etc...

En un poble com el nostre, de curtes distàncies, de carrers cada vegada més amables amb preferència per a vianants... caminar als centres educatius, o anar amb bicicleta, ha de convertir els desplaçaments amb cotxe privat en un fet puntual i excepcional.

6 raons per a caminar al col·le i fer, entre totes i tots, un poble millor per a menudes i menuts

1 Si a l'escola caminem... en salut guanyem!

Els xiquets i xiquetes haurien de realitzar, per al seu correcte desenvolupament, una hora diària d'activitat física de moderada a intensa.

Esta és la manera d'evitar problemes derivats del sedentarisme com ara l'obesitat.

Caminar a l'escola, per exemple 1 quilòmetre, entre anar i tornar, equival a 2/3 de l'activitat física recomanada per a menudes i menuts.

2 Si al col·le vas a peu... trauràs un deu!

Caminar fins a l'escola a diari millora el rendiment escolar.

Anar caminant al col·legi implica exercici físic per als xiquets i xiquetes que aconsegueixen així estar més desperts i actius. Això té un impacte positiu en el rendiment escolar.

Físicament, té una explicació senzilla: el cervell s'oxigena amb la caminada (o el trajecte amb bici, patinet...) i això té repercussió en la capacitat d'aprenentatge a l'escola.

3 No volem respirar fum... volem un aire més pur.

Els xiquets i les xiquetes són més vulnerables a la contaminació atmosfèrica urbana perquè respiren més vegades per minut i inhalen majors volums d'aire per quilogram de pes que les persones adultes.

La immaduresa dels seus cossos i del seu sistema respiratori i la seua menor alçada fan que el fum dels tubs d'escapament els afecte de forma més greu.

4 La porta de l'escola ha de ser segura... no han d'atropellar cap criatura!

Els vehicles aparcats de qualsevol manera a l'entorn dels centres educatius són entrebancs, dificulten la circulació a peu i són motiu de perill per a menudes i menuts.

Els embossos, l'estrés dels pares i mares per arribar a temps o el simple fet d'aparcar genera situacions d'estrés que poden influir en els xiquets i les xiquetes.

L'entorn escolar ha de ser un espai segur.

5 Pas a pas... amiques i amics faràs.

El trajecte a l'escola és millor si és compartit.

El passeig al col·legi es pot fer en companyia d'amigues i amics. És un temps que es pot aprofitar per a xarrar, saltar i riure...

Caminar a l'escola també ajuda a fomentar les relacions entre pares/mares i fills/filles i també entre els propis pares i mares. Grans amistats poden sorgir a la porta d'una escola!

6 Volem conèixer els carrers... volem ser autosuficients!

Caminar fins a l'escola permet a menudes i menuts conèixer els carrers, els comerços, les normes de circulació...

Fer-ho acompanyats és sols un primer pas per a, finalment, poder anar a soles a l'escola i reafermar així l'autonomia i capacitat de menudes i menuts.

Recomanacions de l'Organització Mundial de la Salut (OMS) i la Societat Espanyola de pediatria.

Picanya es mejor por ti

Nova programació de tallers per a joves a la Sala d'Exposicions

Divendres joves amb balls, fotografia, escape rooms, passatge del terror...

Des de l'Ajuntament es torna a posar en marxa una nova programació d'activitats adreçades a joves de més de 14 anys. Del 24 de maig al 28 de desembre la Sala d'Exposicions (de 22.00 a 24.00h) acull tot un seguit de divertits tallers destinats a passar el temps d'una forma creativa i en la millor companyia.
La inscripció es pot tramitar de forma gratuïta a la Biblioteca i Centre d'Estudi a la Pl. Major durant la mateixa setmana de celebració de l'activitat.

PROGRAMACIÓ:

Divendres 24/maig
21.00h a 00.00h
MURDER PARTY
Viurem una història de misteri, mentides i assassinats... Una reunió inoblidable on cada assistent rebrà un rol o personatge que haurà d'interpretar durant la sessió, posar-se en la seua pell i aconseguir els seus objectius siguen el que siguen...
Tres hores de suspens amb sopar/picaeta.

Divendres 21/juny
21.30 a 00.30h
BALLS I RITMES
Diversió per mitjà del ball i totes les seues disciplines.
Coneixerem diferents estils (passos i tècniques) que ens ajudaran a fomentar la creativitat, desenvolupar habilitats i promoure l'expressió autèntica... Un viatge personal i artístic.

Dijous 31/octubre
22.00 a 00.00h
HALLOWEEN
(PASSATGE DEL TERROR)
Ens endinsarem en una esgarrifosa aventura que desafiarà els nostres sentits i posaran a prova la nostra valentia en cada pas del camí. Passen, passen... però... és possible que no isquen mai d'ací.

Divendres 15/novembre
22.00 a 00.00h - 2 sessions
LA XARXA INVISIBLE
(ESCAPE ROOMS)
Les xarxes socials poden servir com a reflexe de la vida i teixir una trama invisible on tot és façana i costa desentranyar el que passa en realitat.
En este escape room haurem de desentranyar una història; assetjament i violència en les xarxes...

Divendres 27/desembre
19.00-20.30h
Dissabte 28/desembre
12.00-13.30h
FOTOGRAFIA AMB EL MÒBIL
(2 SESSIONS)
T'apassiona la fotografia amb el teu telèfon mòbil?
En este taller, aprendrem les tècniques essencials de composició per a millorar les nostres fotos tant en interiors com exteriors. Descobrirem com jugar amb la llum, els angles i els patrons per a capturar imatges sorprenents.

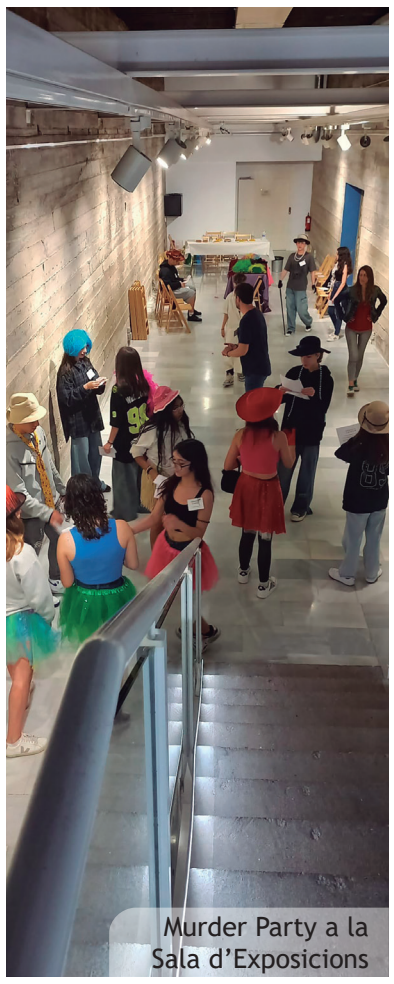
Murder Party a la Sala d'Exposicions

De casa en casa
Núm. 149
juliol 2024

Comidad de hermandad

Comida de hermandad de de las personas mayores

Con la presencia de la presidenta nacional de la Unión de Pensionistas

El pasado sábado, 25 de mayo, el patio de la escuela Ausiàs March acogió el tradicional comer de la Asociación de Personas Mayores de Picanya.
Este multitudinario acto que convocó a un buen número de las personas socias de la entidad contó, además, con la destacada presencia de Inmaculada Ruiz, presidenta nacional de la UPD (Unión democrática de Pensionistas) y también del presidente autonómico de esta importante organización que vela por los intereses de aquellas personas, que como nuestros mayores, merecen el máximo reconocimiento.

Inmaculada Ruiz

Entrega de regalos

La Biblioteca amplia horari per a preparar els exàmens finals

Ofereix un total 78 hores d'obertura a la setmana

Tal com ha fet tot els anys, excepte en els moments de màxima dificultat per la pandèmia, i des que fou inaugurat el nou edifici, la Biblioteca i Centre d'Estudi de Picanya torna a ampliar el seu horari i ofereix una extensió horària destinada a que els i les estudiants puguen preparar de la millor manera els exàmens de principi d'any.
Del 2 de maig al 22 de juny
En esta ocasió la Bilblioteca i Centre d'Estudi de Picanya obrirà entre el dijous 2 de maig i el dissabte 22 de juny de 2024.

Ampliació horària

L'horari específic per a estudiants serà de dilluns a divendres de 20.00h a 01.00h i dissabtes de 16.00h fins a 21.00h a estos horaris cal sumar els horaris d'obertura normal de la biblioteca que és de dilluns a divendres de 9.00 a 14.00h i de 16.00 a 20.00h i dissabtes de 10.30 a 13.30h, amb el que nostra biblioteca ofereix un total de 78 hores d'obertura a la setmana.
D'esta manera la bilioteca de Picanya oferirà un dels horaris més extensos dels oferits per les biblioteques públiques del nostre entorn i el més extens si el comparem amb poblacions de tamany similar.

Desinfecció a migdia

L'horari de migdia, entre les 14.00 i les 16.00h s'aprofita per a fer la corresponent neteja i desinfecció de taules, cadires, lavabos, zones comuns.

Colegio electoral

El PSOE gana las elecciones europeas

La participación bajó hasta el 58'76% frente al 66'82% de 2019

El domingo 9 de junio se celebraron las elecciones al Parlamento Europeo. En Picanya la jornada electoral discurrió con total normalidad y, una vez más, nuestro pueblo dio muestras de su sentido de la responsabilidad democrática y con una participación del 58'76% superó claramente la media de participación en España que se situó en un 49'21%.

Récord de mesas electorales

En esta cita electoral se estrenaron por primera vez en nuestro municipio las mesas 8A y 8B con lo que se alcanzó la cifra de 14 mesas electorales.
Respecto a los resultados los votos recibidos por las principales candidaturas fueron:

PSOE	1.793
PARTIDO POPULAR	1.712
COMPROMIS - SUMAR	619
VOX	493
SE ACABÓ LA FIESTA	278
PODEMOS	165

Consulta aquí los resultados electorales en Picanya

Actuación

Mayores sí, pero con mucho ritmo

Encuentro coreográfico de Personas Mayores de l'Horta Sud

El encuentro coreográfico de personas mayores que organiza anualmente el Consorcio Esports Horta tuvo lugar el pasado miércoles 5 de junio y el Pabellón Deportivo del Barrio de Cristo fue la sede de este encuentro de grupos de baile en línea de personas mayores. Un encuentro que, desde hace años, recibe el nombre de Memorial Vicent Pastor en recuerdo del que fue coordinador de deportes del Ayuntamiento de Picanya e impulsor fundamental de este proyecto.

Esfuerzo compartido

En este encuentro, los diferentes grupos de baile y coreografías de personas mayores de los pueblos de nuestra comarca se reúnen para compartir el trabajo hecho durante la temporada.
En el encuentro del 5 de junio participó el grupo de baile de personas mayores de nuestro municipio que mostró todo el trabajo y el esfuerzo dedicado a lo largo de la temporada para coordinar de forma brillante diferentes coreografías enlazadas.

Vídeos disponibles a: picanya.tv
Televisió local per Internet

Accede al video de la actuación con tu móvil

Vídeos disponibles a: picanya.tv
Televisió local per Internet
Accedeix al vídeo de la trobada amb el teu mòbil

Foto: R.C.
Zona de tallers

La 36a Trobada d'Escoles en valencià plena el nostre poble d'estima per la llengua

Milers de persones participen d'esta gran festa pel valencià

Tal com estava previst, el dissabte 11 de maig, el nostre poble va acollir l'acte central de les Trobades d'Escoles en valencià de l'Horta Sud. Com ja passà l'any 2004, Picanya tornà a ser un clam pel valencià i milers de persones van completar les dues cercaviles, van disfrutar dels tallers, de la música, del ball... en una gran festa organitzada per Escola Valenciana amb la col·laboració de l'Ajuntament de Picanya i tots els centres educatius del nostre poble (CP Ausiàs March, CP Baladre, Escola Gavina, IES Enric Valor, Centre de formació de persones adultes i escola infantil La Mandarina).

L'Alcalde de Picanya, Josep Almenar fou l'encarregat de donar la benvinguda a les persones participants i, al seu costat, estigué el també picanyer Ciprià Ciscar, persona fonamental en la recuperació del valencià donat que fou el primer Conseller de Cultura de la Generalitat Valenciana i la Llei d'ús i ensenyament del valencià, hui encara vigent, quaranta anys després, és fruit del seu treball.

Música, tallers, ball...

L'arribada de les dues cercaviles, acompanyades de la Unió Musical de Picanya, a la plaça fou el punt de partida per a que, després de l'acte de lliurament dels recordatoris a les entitats participants, es donara pas a la realització d'un gran nombre de tallers als carrers S. Francesc, Torrent, Verge de Montserrat...

A partir de les 19.00 hores fou el torn de la música i el ball amb una primera actuació a càrrec del grup de Danses Realenc i la Colla de Dolçainers i Tabaleters de Picanya que ha donat pas a l'actuació del reconegut grup de folklore "Tres fan ball" amb els picanyers Jordi Pastor i Pau García sobre l'escenari.

Els balcons de tot este espai també van lluir les peces de l'Art al carrer que any rere any organitza l'associació Dones de Picanya amb el suport de l'Ajuntament.

Parlament de benvinguda

Pl. País Valencià

Actuació grup danses Realenc

Actuació grup Tres Fan Ball

24a edició de l'Escola d'Estiu

Ja està en marxa una nova edició de l'Escola d'Estiu. Una iniciativa que s'ha confirmat com una excel·lent alternativa per al mes de juliol, eixe mes en el que les vacances de menudes i menuts plantejaven un seriós problema a pares i mares.

L'escola d'estiu s'ofereix a l'escola Baladre de l'1 al 31 de juliol, també per quinzenes de l'1 al 12 de juliol i del 15 al 31 de juliol.

El procés de matrícula està obert fins al 27 de juny per mitjà del web: www.picanya.org.

El Luchafest recauda más de 57.000€ para la investigación del sarcoma

Más de 2.000 personas participaron

El fin de semana del 19,20 y 21 de abril nuestro pueblo acogió la celebración del primer Luchafest, una iniciativa solidaria puesta en marcha por la familia y amigas y amigos de la joven picanyera Belén Gimeno Regal que, diagnosticada de sarcoma, dedicó sus últimos años a la visibilización de esta dolencia definida como "rara".

Finalmente, esta primera edición del Luchafest consiguió recaudar la notable cifra de más de 57.000 euros que tal y como estaba previsto irán destinados íntegramente a impulsar un importante proyecto de investigación sobre el sarcoma en el Instituto de Investigación Sanitaria del Hospital La Fe.

Más de 2.000 personas tomaron parte en el extenso abanico de actividades que se organizaron y que fueron desde música, talleres, baile, deporte, mercado... a cuentacuentos o gastronomía.

Jardí en record de Belén Gimeno Regal

El Rastro també se suma a la lluita contra el càncer

La recaptació d'esta edició 2024 va superar els 9.000 euros

El Consell per la Solidaritat va decidir que, enguany, la recaptació del 27é Rastro Solidari del 26 de maig també es destinara al projecte d'investigació del Sarcoma de l'Hospital la Fe de València.

Un any més la resposta del nostre poble fou excepcional i la recaptació d'este Rastro 2024, en el que van participar fins a 15 entitats del nostre poble i que comptà amb l'actuació del grup musical Traumàtix, superà els 9.000€ que se sumen així a la recaptació del 1r Luchafest.

Un jardí en record de Belén

El mateix dia del Rastro Solidari, el Centre de Salut, quedà inaugurat un xicotet racó enjardinat que vol ser punt de record de la lluita de Belén Gimeno. Una placa commemorativa i un xicotet jardí desenvolupat per l'alumnat de l'escola municipal de jardineria "Josep Casabán" volen ser, a més de motiu de record, una font d'ànim per a les persones diagnosticades amb malalties especialment greus.

Vídeos disponibles a: picanya.tv
Televisió local per Internet
Accedeix al vídeo amb el teu mòbil

Festes Majors d

DIVENDRES 28 DE JUNY CELEBREM EL DIA MUNDIAL DE L'ARBRE

Al Passeig de la Primavera
(Casa Dalmau junt al parc infantil):

"CONNECTEM AMB LA NATURA"
17.00h Inscripció a les activitats.
Es faran diversos torns
De 17.30h a 20.30h TALLERS I BERENAR
Podran participar xiquetes i xiquets a partir de 3 anys sempre acompanyats de persona adulta:
- Taller de Pintura "TOTS ELS COLORS DELS ARBRES" a càrrec de Giacomoerre
- Taller de "Fauna Urbana" a càrrec de l'Escola de Jardineria José Casabán.
- Taller "Créixer Junts" a càrrec de l'Escola de Jardineria José Casabán
- Taller: "Twister Emtreduca"
- Taller: "Culturecicla" a càrrec d'Emtreduca.
- Taller de Dansa Comunitària a càrrec de CocinandoDanza
(aquest taller és per a persones de totes les edats).
- Berenar a càrrec del Curs mcpal. de Cuina
20.30h CONCERT a càrrec del grup RODAMONS TEATRE.
En la pausa del concert es farà un SORTEIG de diversos obsequis entre les xiquetes i xiquets participants als tallers.

DILLUNS 1 DE JULIOL

19.30h FESTA LITÚRGICA DE LA PRECIOSÍSSIMA SANG
Missa solemne. A l'Església.

DIMARTS 2 DE JULIOL

10.00h 10é CAMPIONAT DE PETANCA FESTES DE LA SANG
Al Poliesportiu.

17.00h PARTIDES OBERTES DE PILOTA VALENCIANA.
Als Carrers Major i Sant Francesc.

19.00h PARTIDA EXHIBICIÓ DEL CLUB DE PILOTA VALENCIANA PICANYA

19.00h TEATRE. "RECUERDA, AMA SIEMPRE"
per FEM TEATRE, Grup de Teatre de Persones Majors de Picanya. Al Centre Cultural

DIMECRES 3 DE JULIOL

10.00h 10é CAMPIONAT DE PETANCA FESTES DE LA SANG
Al Poliesportiu.

19.00h 6a CURSA INFANTIL CAIXA RURAL TORRENT.
A l'Av. Generalitat Valenciana.
Diferents curses per categories de nascuts des de l'any 2010 fins el 2019
Inscripció a www.cronorunner.es o el dia de la prova a l'Escola Baladre.

19.30h ACTUACIÓ de Patricia Ferrero: "DE BRUIXA A MAGA."
Al Centre Cultural.
Màgia i il·lusionisme per a tots els públics.
Coorganitzat per A. Dones de Picanya i Ajuntament de Picanya.
Accés Lliure fins completar aforament.

DIJOUS 4 DE JULIOL

10.00h 10é CAMPIONAT DE PETANCA FESTES DE LA SANG
Al Poliesportiu.

12.00h Inici de l'activitat festiva de les casetes de les Penyes.

COMENÇA LA FESTA MORA I CRISTIANA

19.00h ENTRADA FALSA INFANTIL.
Vine amb la teua joguina d'aigua.
Concentració: Av. Generalitat Valencià (Parc Albizies), C/ Ramón y Cajal, C/ Dr. Herrero, C/ Sant Josep, Pl. País Valencià.
Edat màxima per a participar 12 anys.
*Convidem al veïnat del recorregut a mullar amb aigua als participants.

21.30h SOPAR D'ENFAIXAT al C/ COLON
Reserva de TAULES I CADIRES PER A SOPAR A LA FRESCA, des del 26 de juny fins al 2 de juliol a www.picanya.org
NOTA: les taules i cadires que no s'hagen ocupat a les 22.30h deixaran d'estar reservades i quedaran a disposició del públic.

23.00h CONCERT DE XARANGUES
al Passeig de les Lletres.
En el descans PREGÓ DE LES PENYES.

DIVENDRES 5 DE JULIOL

20.30h REPARTIMENT DE BENGALES AL VEÏNAT
del recorregut de la processó per la penya el Coet amb acompanyament de tabal i dolçaina.

21.30h SOPAR D'OLLETES FESTA MORA I CRISTIANA
al C/ Colón.
LA RACIÓ D'OLLETA té un PREU de 3€ i pots comprar el tiquet fins el 5 de juliol, a les 14.00h al DIGA'M de l'Ajuntament de Picanya en l'horari habitual, i a peu d'olleta fins a exhaurir existències.
Reserva de TAULES I CADIRES PER A SOPAR A LA FRESCA, de 26 de juny a 3 de juliol a www.picanya.org
NOTA: les taules i cadires que no s'hagen ocupat a les 22.30h deixaran d'estar reservades i quedaran a disposició del públic.

00.00h ENTRADA FALSA de Moros i Cristians
Eixida Passeig de les Lletres Recorregut: C/ Mestre Salvador Martínez, C/ del Pilar, C/ Gomez Ferrer, Av. Jaume I, C/Bonavista, C/ Torrent, Pl. País Valencià
*Convidem al veïnat del recorregut a mullar amb aigua als participants.

Al finalitzar l'ENTRADA FALSA la festa continuarà amb l'ORQUESTRA TOKIO
A la Pl. País Valencià.

DISSABTE 6 DE JULIOL

19.30h. Passacarrer de Grups de Danses
Recorregut: C/ del Sol, Passarel·la Maria Cambrils, C/ Major, Pl. País Valencià.

20.00h FESTIVAL DE FOLKLORE.
A la Pl. País Valencià
Amb la participació de:
- GRUP DE DANSES ALMIRANT (València)
- GRUPO DE FOLKLORE "CHISPA. Plasencia (Cáceres)

21.30h GRAN ENTRADA DE BANDES DE MÚSICA
Recorregut: Pl. País Valencià C/Sant Josep Av. Jaume I, C/ Colón,

22.30h -XXVI- GRAN ENTRADA DE MOROS I CRISTIANS
Amb Ballets, Faquirs, Música i la participació especial del Ballet Rafael Felipe.
Recorregut: C/ Colón, Av. Jaume I, C/Sant Josep, Pl. País Valencià, Pl. Major.

01.00h DISCOMOVIL FIVE 5.
A la Pl. País Valencià.

LES NITS de divendres 5, dissabte 6 i dimarts 9 de juliol el PUNT VIOLETA estarà situat al C/ Sanchis Guarner, 2

AJUNTAMENT PICANYA

AMB EL SUPORT DE:

caixa rural torrent Fons Social

Diputació de València Àrea de Cultura sarc

le Picanya 2024

DIUMENGE 7 DE JULIOL

18.00h a 21.30h VESPRADA amb ambientació EIVISSENCA.
Al Passeig de les Lletres.

20.00h. TEATRE per a públic familiar TITIRITEROS DE BINÉFAR presenta "JUERGA ".
A la Pl. País Valencià.

00.30h del 8 de juliol CORDÀ INFANTIL
Al recinte de la coetà (l'Av. 9 d'Octubre -darrere Parc Albízies)

DILLUNS 8 DE JULIOL

20.00h "PASSÀ" DEL QUADRET de la Preciosíssima Sang
Eixida: C/ Sant Francesc, 8
Recorregut: C/ Sant Francesc, C/ Dr. Herrero, C/ Preciosíssima Sang, C/ Sant Antoni Abat, C/ Sant Josep, Pl. País Valencià, C/ Major, Av. Ricard Capella, Pl. Constitució, Av. Ricard Capella, C/ Major, C/ Torrent. Final: C/ Torrent, 20.

22.30h ESPECTACLE "BALLANT A LA LLUM DE LA LLUNA"
interpretat per l'Associació de Ballet de Picanya. Pl. País Valencià
Aquesta nit no hi ha sopar. Es posaran cadires per veure l'espectacle. Es podrà accedir a les CADIRES a partir de les 20.00h

01.00h a 1.45h del 9 de juliol COETÀ.
Al recinte de la coetà. Av. 9 d'Octubre (darrere Parc Albizies).

DIMARTS 9 DE JULIOL

16.00-21.00 PARC AQUÀTIC
Amb tobogans, multisplash, lliscadors, piscina menuda i festa de l'escuma... Al Parc Europa - C/ Hospitalaris.
Vine amb roba de bany i participa.

20.00h OFRENA DE FLORS
Eixida: Casa de la Cultura - C/ Bonavista, 2 . Recorregut: C/ S. Rafael, C/ Colon, C/ Dr. Herrero, C/ Sant Josep, Pl. País Valencià, Pl. Major, Església.

23.00h CONCERT, BALL I FESTA AMB LA MAGNÍFICA ORQUESTRA VERTIGO REVOLUTION.
A la Pl. País Valencià

DIMECRES 10 DE JULIOL DIA DE LA FESTA

11.30h MISSA SOLEMNE CANTADA pel COR PARROQUIAL A LA PRECIOSÍSSIMA SANG
a l'Església.

13.00h Al Centre Cultural: RECEPCIÓ a totes les associacions, col·lectius i persones participants a la festa.
Presentació del llibre "Notícies de Picanya en la Premsa de València. El Pueblo, Diario Republicano de Valencia 1901-1939. Vol II" de Josep Royo Martínez.
LLIURAMENT DE LES DISTINCIONS I MEDALLES DE LA VILA.

14.30h MASCLETÀ
a càrrec de la pirotècnia Aitana.
Al C/ 9 d'Octubre (Recinte Coetà)

19.00h 16a MOSTRA DE TEATRE I MÚSICA DE CERCAVILA
Itinerari: Eixida Baladre, Avgda. Generalitat Valenciana, C/ Senyera, C/ Vg. Del Pilar, C/ Dr. Herrero, C/ Torrent, C/ Sant Francesc, C/ Dr. Herrero, C/ Sant Josep. Final: Pl. País Valencià

22.30h. PROCESSÓ DE LA PRECIOSÍSSIMA SANG amb final pirotècnic.
Els grups de Danses Carrasca i Realenc ballaran el tradicional bolero de La Sang.

DIJOUS 11 DE JULIOL DIA DEL GOS

11.00h MISSA A LA PRECIOSSIMA SANG i a continuació BESAMANS.
A l'Església.

19.00h. BERENAR per a totes les PERSONES MAJORS de Picanya.
A la Pl. País Valencià. Amenitzarà el berenar el TRIO BRILLANTINA.
IMPORTANT: Per al BERENAR cal inscriure's al DIGA'M de l'Ajuntament de Picanya o a www.picanya.org del 26 juny a 8 de juliol.

22.30h CONCERT de la Unió Musical de Picanya.
Pl. Constitució (a la porta de l'Església).

02.00h Tancament de les casetes de les penyes.

DIVENDRES 12 DE JULIOL

23.00h 28a Edició PICANYA ROCK.
Al Parc Europa (pistes de bàsquet).
Actuen: LAID i G.A.S DRUMMERS

DISSABTE 13 DE JULIOL

18.00h MASTER CLASS DE ZUMBA.
Av. Sta. Maria del Puig.

19.30h COLORS RUN. Eixida i arribada Av. Sta. Maria del Puig.
Inscripcions al Casal Falla Sta. Maria del Puig, de l'1 al 5, el 8 i el 9 de juliol, de 19.30 a 21.00h)

PARTICIPADES, COMPARTIDES, VISCUDES!

www.picanya.org

De casa en casa
Núm. 149
juliol 2024

Luis García Montero recull el premi Llig Picanya

Vídeos disponibles a: picanya.tv Televisió local per Internet

Accedeix al vídeo de l'acte amb el teu mòbil

Luis García Montero recull el premi Llig Picanya

L'acte també va servir per a recordar a Almudena Grandes, primera guanyadora del premi Llig Picanya

El dimecres 15 de maig, el Centre Cultural de Picanya va acollir l'acte central del Maig Literari 2024. El poeta Luis García Montero va recollir el premi Llig Picanya en la seua 15a edició.

L'acte, presentat pel tinent d'Alcalde Guillem Tortosa, també va comptar amb la presència de María José Gálvez, Directora General del Llibre i Foment de la Lectura del Govern, mentre l'entrevista fou conduïda per la professora del Departament de castellà de l'IES Enric Valor Consuelo de la Rubia.

L'actuació de Poètica 2.0 amb la lectura de poemes del propi Luis García Montero i també de Vicent Andrés Estellés fou el fill conductor de l'acte.

A la introducció feta per Guillem Tortosa, seguiren les paraules de María José Gálvez i de Josep Almenar, Alcalde de Picanya que destacà, molt especialment, l'especial vinculació del Maig Literari de Picanya amb Almudena Grandes, dona de Luis Garcia Montero fins a fa ben poc, quan va faltar a causa d'una terrible malaltia.

Una volta recollit el guardó obra de l'artista picanyera M. José Planells, Luis García Montero, fou qui prengué la paraula per a emocionar a un auditori que plenava per complet el Centre Cultural en un diàleg conduit per l'esmentada Consuelo de la Rubia que fou alumna del propi Luis en Granada.

L'habitual signatura de llibres posà el punt i final a este acte que, una volta més, fou un cant a la literatura, la poesia, les lletres... i, per damunt de tot, la cultura com a forma de combatre dogmes i populismes com que els que hui creixen al nostre voltant.

Actuació a l'Hort de Montesinos

Foto: Festival dels Horts

Un Festival dels Horts ple de color

Música i altres arts per a esta 6a edició

Del 17 al 20 de juny el Festival Dels Horts: 'música amb sabor a terra' ha celebrat la seua 6a edició. Esta edició, titulada 'COLORS', ha volgut ser més suggeridora i diversa que mai. Així, a les habituals actuacions musicals, s'han sumat espectacles de varietats, arts plàstiques, poesia o creació contemporània. Un ventall artístics que l'organització ha volgut dedicar als colors.

Programació

El 17 de juny el compositor i pianista Baptiste Bailly obrí el festival al costat del percussionista David Gadea amb la proposta dedicada al 'blau'. El duo de Quiteria Muñoz (soprano) i Úrsula Segarra (arpa) s'encarregà del color 'groc'. Per a finalitzar amb la pel·lícula "Tres colors: roig" de Krzysztof Kieślowski.

El dimarts 18 el trio Amura presentà la seua fusió flamenca; la cantautora María Faubel interpretà el programa 'morat'; i la música de Debussy, a les mans d'Antonio Galera, fou el 'verd'.

'Acolorisques i significat' fou el fil temàtic del dia 19, sota el qual s'exploren els colors de la mà de la companyia valenciana Cashalada, la poeta de família wenzhounesa Paloma Chen, la vocalista americana d'origen kurd Elana Sasson acompanyada al contrabaix per Mans Stratis, i el músic congolés Doudou Nganga. L'últim concert de la nit fou a càrrec de la pianista Marianna Prjevalskaya, que interpretà música del compositor sinestèsic Scriabin.

El 20 de juny hi hagué una presentació de pintures a càrrec de Lucía Gutiérrez Vázquez i Miguel Sánchez Lindo, per a continuar amb un recital del pianista Luis Fernando Pérez interpretant *Las Goyescas* de Granados. Esta 6a edició acabà amb un espectacle de varietats a càrrec d'una selecció d'artistes liderats per Liz Dust.

El Maig Literari arriba a la seua 15a edició

De nou, fou pont entre autores i autors i lectores i lectors

Com bé sabeu al mes de maig Picanya és lletra. Al nostre poble celebrem el Maig Literari, una iniciativa nascuda amb la intenció d'unir els dos vessants més importants del món dels llibres: autors i autores i lectors i lectores.

Esta 15a edició va obrir-se amb la 3a edició de la taula redona "PICANYA ESCRIU". Una trobada amb autores i autors locals on van presentar els seus darrers treballs: Mario Caballero, Maika García, Eduard Paradís i Cristina Pérez.

El dijous 16 de maig fou l'escriptora picanyera, i impulsora fonamental del Maig Literari, Carmen Amoraga la que va presentar el seu darrer treball "El corazón imprudente" de la mà de Julia Ruiz i Amanda Sánchez.

Altres obres presentades en esta 15a edició forent "Més enllà dels murs" de Mercè Climent, "La ciència a taula" a càrrec del seu editor Juli Peretó, "La por" a càrrec de l'autora Esperança Camps i "14 d'abril" i "Quan ja no quede ningú" de Paco Cerdà i Esther López.

Premis Camí de la Nòria de poesia

Com a cloenda del Maig Literari '24, tingué lloc l'acte de lliurament dels premis Camí de la Nòria de poesia organitzats per l'Associació d'Alumnat de l'EPA i l'Ajuntament. Este acte fou conduït per la periodista Amàlia Garrigós i va comptar amb l'actuació de Vicent Camps i el seu recitari de poesies de Vicent Andrés Estellés "En veu nua".

En este 2024 el jurat va decidir deixar deserta la categoria "castellà" mentre en categoria "valencià" el premi fou per a Nacho García Fernández de Velasco pel poema "Rescatar". En categoria local el premi fou per a la picanyera M Carmen Martínez Serrador amb l'emotiu treball "El tiempo no calla" al voltant dels records dels seus pares.

Taula redona d'autors locals

Presentació del llibre "El corazón imprudente"

Premis Camí de la Nòria

Estora de flors

Corpus: flors, danses i religiositat a peu de carrer

De les més antigues tradicions del nostre poble

El diumenge 2 de juny se celebrà la tradicional processó del Corpus. El recorregut tradicional pels carrers Esglèssia, Pl. Major, Pl. País Valencià, Sant Josep, Jaume I, Sant Francesc, Torrent, Major i C/ Ricard Capella, de nou, i de les mans de veïns i veïnes, es va cobrir amb la tradicional estora de "pinet" i pètals de flors.

A les 19.30h els grups de Danses Realenc i Carrasca, amb acompa-nyament del grup de tabal i dolçaina van presentar, al llarg del recorregut, les tradicionals Dansetes del Corpus: la Moma, els Nanos, els Cavallets, la Magrana, els Pastorets i les Vetes de Sueca.

A les 20.00h arrancà la Processó del Corpus que, al notre poble, també s'acompanya amb la Preciosíssima Sang. La sagrada forma va fer el recorregut acompanyada pels xiquets i les xiquetes que han fet enguany la Comunió. La Unió Musical de Picanya fou l'encarregada de posar la música al recorregut i la cloenda on un prec col·lectiu i un últim ball (Jota Vella de Xelva, coneguda com a "Xum-xum") deixaren pas a un xicotet castell de focs artificials.

Vídeos disponibles a: picanya.tv Televisió local per Internet

Accedeix al vídeo de l'acte amb el teu mòbil

Amb el suport de:
GOBIERNO DE ESPAÑA · MINISTERIO DE TRANSPORTES, MOVILIDAD Y AGENDA URBANA
GENERALITAT VALENCIANA
Vicepresidència Segona i Conselleria d'Habitatge i Arquitectura Bioclimàtica

Av. Sta. M. del Puig

Els edificis més antics milloren i "canvien de pell"

En marxa el procés per a renovar façanes i cobertes i millorar l'eficiència energètica de la zona ARRUR en Av. Sta. M. del Puig

Dins l'actuació ARRUR que es desenvolupa a la zona d'Av. Sta. Maria del Puig, C/ Dr. Ramón y Cajal i C/ Dr. Gómez Ferrer, ja estan en marxa les obres per a recobrir tots els edificis amb una capa de material SATE que millorarà de forma radical la confortabilitat i eficiència energètica d'estes vivendes que formen el conjunt d'edificis plurifamiliars més antics de Picanya.

Seguretat i accessibilitat

També es poden apreciar ja els treballs a les cobertes de Sta. Maria del Puig i C/ Dr. Ramón y Cajal i també a l'interior de les vivendes on s'està treballant també per a reforçar tot el teixit estructural dels edificis.

A l'interior de la futura Pl. Indalecio Miguel ja es pot veure en peu l'estructura de les passarel·les que permetran la instal·lació d'ascensors i amb ell la millora de l'accessibilitat de tot l'edifici.

Ascensor i passarel·les d'accés

Amb el finançament de:
Financiado por la Unión Europea NextGenerationEU
GOBIERNO DE ESPAÑA · MINISTERIO DE INDUSTRIA, COMERCIO Y TURISMO · SECRETARÍA DE ESTADO DE COMERCIO
Plan de Recuperación, Transformación y Resiliencia

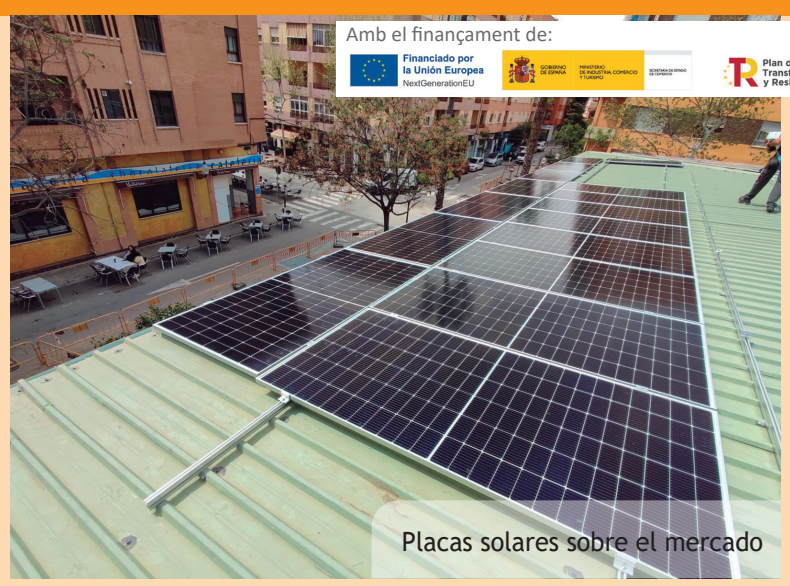
Placas solares sobre el mercado

El mercado municipal ya es solar

Las nuevas placas solares del techo generan la electricidad de los elementos comunes

En el contexto de las obras de mejora del entorno de Pl. España, C/ Mercat y el propio Mercado Muncipal ya se han completado los trabajos de instalación de diferents grupos de placas solares en el techo del mercado. Estas placas tienen como objetivo la producción de energía eléctrica, una energía que permitirá abastecer todos los servicios comunes de la propia instalación y satisfacer el consumo por iluminación, climatización, accesos, limpiezas... lo que hará del nuestro un mercado sostenible con un consumo eléctrico cero.

También pavimento

Por otra parte y en el mismo contexto de obras se está procediendo a la renovación integral del pavimento de todo el mercado con la sustitución del actual pavimento de gres, que ya presenta muestras de deterioro por el intenso uso, por un pavimento de terrazo que cumpla con todas las exigencias en cuanto a seguridad e higiene.

Fondos europeos

Para estos trabajos en la zona de Pl. España, C/ Mercat y el propio Mercado Municipal los servicios técnicos municipales han conseguido una subvención con cargo a los fondos Next Generation de la Unión Europea de un total de 1.506.327,14 € para un total de coste de las obras de 1.882.908,83 €

Renovación de pavimento

Jardins junt a l'institut

Renovació de la jardineria junt a l'Institut

Una volta finalitzades les obres de transformació del C/ Senyera

Ja està replantat tot l'ampli espai de zona enjardinada al voltant de l'IES Enric Valor (zona Av. Generalitat Valenciana). Esta zona es feu servir com a zona de magatzenatge de materials d'obra durant els treballs de transformació de la carretera CV-406 i la seua adaptació a l'actual format de carrer escolar.

Gestió sostenible de l'aigua de pluja

A més en esta zona s'instal·là un SUDS (sistema urbà de drenatge sostenible), un sistema de canonades permeables destinades a filtrar, retindre, transportar, acumular, reutilitzar i infiltrar al terreny l'aigua de pluja, de manera que no degraden i fins i tot restauren la qualitat de l'aigua que gestionen. Unes obres que afectaren a tota la jardineria de la zona i que ara, s'ha recuperat de nou per a l'esbargiment de veïnes i veïns.

GENERALITAT VALENCIANA · IVACE Instituto Valenciano de Competitividad Empresarial · Financiado por la Unión Europea

Construcción de la pérgola

Pérgola para la producción de energía fotovoltaica

Primer paso para una comunidad local de energía renovable

Las obras para la construcción de una pérgola destinada a la producción de energía fotovoltaica ya están en marcha en la zona del almacén municipal en el polígono industral Taronja las. Esta instalación tiene como objetivo la creación de una comunidad local de energía renovable de autoconsumo colectivo.

Esta futura comunidad energética se desarrollará más adelante momento en el que se harán públicas las condiciones de acceso a esta primera comunidad energética local de fuentes renovables en nuestro municipio.

Para esta instalación los servicios técnicos municipales han conseguido una subvención de 71.551,44€ del IVACE por medio del Programa de Comunidades de Energías Renovables de la Comunidad Valenciana del año 2023. Esta subvención permite afrontar una parte de la inversión total que se completará a cargo del Ayuntamiento de Picanya.

Renovación alcantarillado

Renovada la red hidráulica de Pl. España y C/ Mercat

Alcantarillado y red de abastecimiento se actualizan para garantizar la calidad del servicio

Con los trabajos de demolición prácticamente finalizados, las obras de transformación de la Pl. España y entorno del Mercado entran ya en la fase de construcción y algunas partes del proyecto afrontan su fase final.

Red hidráulica

Ya se han completado los importantes trabajos de renovación de la red hidráulica con la sustitución de la red anterior, ya obsoleta, por una nueva red con materiales de mucha mayor calidad que mejoran la seguridad sanitaria de la red y evitan fugas y averías ahorrando en consumo de agua y avanzando en el camino de gestión responsable de este bien escaso.

Nueva ordenación C/ Mercat

Vídeos disponibles a: picanya.tv
Televisió local per Internet
Accedeix al vídeo de l'acte amb el teu mòbil

40 Jocs escolars d'Atletisme al Poliesportiu

40 edicions de la Setmana Esportiva

Els Jocs Escolars d'Atletisme tancaren uns dies d'esport compartit

Del 16 al 22 de maig de 1983 tingué lloc la primera edició de la Setmana Esportiva de Picanya, una iniciativa posada en marxa pel col·lectiu de mestres de Picanya "Val i trenta" amb l'objectiu de potenciar i estimular la pràctica de l'esport escolar. En este 2024 s'ha celebrat la 40a edició d'esta autèntica festa de l'esport escolar al nostre poble.

Durant esta setmana s'han celebrat competicions i demostracions de futbol 3, rítmica, patinatge, training-jove, ball...

Mini-Olimpiada

Com és tradicional, els Jocs d'Atletisme, posaren el punt i final a la Setmana Esportiva.

Davant un públic que plenava la grada de dalt a baix, menudes i menuts van competir en l'extens ventall de proves que formen estes miniopimpiades i que van des de les curses (fons, velocitat, relleus...) als salts (longitud, alçada...) o llençament de pes.

Quatre rècords

Tot i que cada any és més complicat, en esta edició 2024 foren quatre els rècords que van caure.

Així en categoria benjamí masculí, en la prova dels 200m, Martín Gómez de l'Ausiàs March establí una nova millor marca amb 30"04, tot i superant l'anterior marca en mans del ara futbolista del València CF Rubén Iranzo des de 2012.

En benjamí femení fou l'aluma d'Escola Gavina Martina Sales la que dugué la millor marca en la prova de longitud als 3 metres i 90 centímetres. Tot i superant la marca de la, ara atleta junior Emma Jiménez de l'any 2017.

En 800 m, categoria aleví femení, l'atleta d'Escola Baladre Irene Sanz aturà el cronòmetre en 2'39".

Per últim, en les proves més emocionants, en les proves de relleus l'equip infantil femení de l'escola Gavina establí un nou rècord en el 4x50m amb una millor marca de 27"76 tot i superant el seu propi rècord de l'any 2000 situat en 28".

Aroa Martínez

Bronze autonòmic per a Aroa Rodríguez

El dissabte 1 de juny tingué lloc la II Cursa Ciclista Femenina Ombria del Benicadell. Cursa valedora per al campionat autonòmic de ruta. En esta prova la picanyera Aroa Rodríguez Moriche, junior de 1r any i corredora de l'equip de la UPV ha aconseguit fer-se amb la tercera posició com a valenciana i quarta en categoria junior.

Adriana Martínez

Adriana Martínez quarta al campionat nacional

La jove gimnasta picanyera Adriana Martínez Requena participà en el Campionat Nacional Base de Rítmica celebrat a Castelló el 9 d'abril. Adriana es va fer amb un meritori 4t lloc d'entre 170 gimnastes. Un gran resultat que sumar al 1r lloc aconseguit al campionat provincial en la competició del 6 de març a Almussafes.

Picanya Bàsquet 1011

Picanya Bàsquet 10

El bàsquet picanyer suma dos títols més

La temporada 2023/2024 ha suposat per al Picanya Bàsquet aconseguir 2 trofeus més de la Federació de Bàsquet de la CV.

Campions autonòmics de lliga

L'equip 1011 aconseguí, el 25 de maig a Canals, i en una final guanyada 52/63 al Joventut Xàbia, fer-se amb el títol de campions autonòmics de categoria infantil masculí N3. Un èxit molt notable si pensem que en esta categoria han participat 88 equips de tota la Comunitat Valenciana.

Subcampions de copa

D'altra banda l'equip infantil masculí 10 es feu, en la final disputada a Almussafes, amb el Trofeu de subcampions de copa que anualment organitza la Federació Valenciana de Bàsquet.

Doble MVP

A destacar també que els jugadors picanyers Héctor Canós, en la final de lliga, i Robert Penalva, en la final de copa, foren triats millors jugadors (MVP) de les respectives finals.

Carlos Moltó

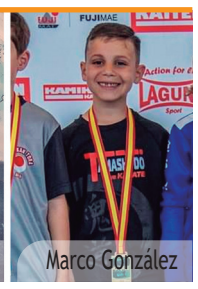
Marco González

El karate picanyer triomfa a totes les edat

El xiquet picanyer Marco González ha aconseguit la medalla d'or a la Copa Espanya d'estils. Un èxit que suma al títol de campió autonòmic aconseguit al mes de març.

En veterans, el picanyer Carlos Moltó ha aconseguit, a nivell autonòmic, els trofeus de campió de Kata individual (56 a 60 anys) i la 3a posició en Kata duo i a nivell nacional el subcampionat també en Kata duo en categoria K40.

Club Petanca Picanya

Bronce comarcal para el club de petanca

El sábado 15 de junio se entregaron los trofeos de la liga comarcal de petanca, una competición donde participan los equipos de diferentes poblaciones de l'Horta Sud.

El equipo de nuestro pueblo se hizo con el tercer lugar en la clasificación, razón por la cual recogieron el correspondiente galardón de manos de Pepe Almenar, Alcalde de Picanya.

Piscina lúdica del Poliesportiu

Nova temporada per a les Piscines Lúdiques del Poliesportiu

Es mantenen els preus de l'any passat

Ja han obert nova temporada les Piscines Lúdiques del Poliesportiu.

Enguany les piscines lúdiques obrin del 4 de juny al 8 de setembre en horari de dilluns (16.00 a 20.00h) dimarts a divendres (11.00 a 20.00h) i dissabtes i diumenges 10.00 a 20.00h.

Entrades

Les entrades estan a la venda a la taquilla de la piscina i també de forma anticipada (3 dies d'antel·lació) per mitjà del web www.picanya.org

Donat que molts dies les entrades queden exhaurides és molt recomanable realitzar la compra anticipada cosa que permet garantir-se l'entrada i evitar esperes.

Es poden adquirir abonaments familiars i individuals.

Enguany es mantenen els preus de la temporada passada.

PREU ENTRADES

	Dll/Dv	Ds/Dm Festius
Menors 3 anys	GRATUIT	GRATUIT
3 a 14 anys	2,50 €	3,00 €
+ de 15 anys	3,00 €	3,50 €
Reduït individual	1,00 €	1,00 €

Preu reduït individual: per a persones jubilades o majors de 65 anys, per a persones amb discapacitat igual o superior al 33% i famílies nombroses.

També disponibles (*) abonaments familiars (75.00€) i individuals (51.00€) per a tot l'estiu.

(*) Fins exhaurir existències

II Màster-class d'spinning

Pedalejades solidàries

2a Màster-class d'spinning

El diumenge 12 de maig (de 10 a 13 hores) la Plaça del País Valencià acollí la 2a edició de la Màster Class d'spinning de Picanya. Esta acció, de caràcter solidari, ha destinat els seus beneficis a fer somriure a xiquets ingressats a l'Hospital La Fe de la ciutat de València a través de l'ONG "Juegaterapia".

Més participació

En esta segona edició la inscripció es va completar molt prompte i són unes 165 persones les que han tramitat la seua inscripció i abonat els 30 euros que costa la inscripció. Un fons que aniran destinats, de forma íntegra a l'ONG Juegaterapia, una organització que ajuda a xiquetes i xiquets ingressats en hospitals afectats per alguna mena de càncer.

En l'edició 2023 foren al voltant de 100 les persones que van participar d'este event que plenarà d'esport, música i, per damunt de tot, molta solidaritat i ganes d'ajudar, la Plaça del nostre poble.

Esta activitat està promoguda i organitzada pel membres de la Penya Ciclista Tarazona i l'Ajuntament de Picanya.

De casa en casa
Periòdic Local de Picanya
Núm. 149 | juliol 2024
AJUNTAMENT PICANYA
www.picanya.org
Edita: Ajuntament de Picanya
Tel. 961 594 460
Alcalde-President:
Pepe Almenar i Navarro
Amb el suport per a l'ús del valencià de: GENERALITAT VALENCIANA
Picanya utilitza paper reciclat